



いぐさ

令和6年 7/15 No.300

発行：井草地域区民センター協議会
☎3301-7723 FAX.3301-7724
E-mail:igusa-ks@arion.ocn.ne.jp
URL:https://www.igusahome.org
井草地域区民センター ☎3301-7720
〒167-0022 杉並区下井草5-7-22
四宮区民集会所 ☎3395-5085
〒167-0023 杉並区上井草2-28-13
八成区民集会所 ☎3394-0989
〒167-0021 杉並区井草1-3-2

印刷：株式会社 三伸印刷



「涼み処」としてご利用ください
当地域区民センターの談話コーナーを、いつでも気軽に立ち寄り、休憩等にご利用ください。

井草森公園

これからの催し・お知らせ

7月

- 15日(月・祝) 広報紙「マイタウンいぐさ」発行
- 27日(土) おもちゃの病院

8月

- 3日(土) 協 財務省に聞く！ いまさら聞けない新NISA
- 10日(土) おもちゃの病院
- 21日(水) 講 カラフル ジェルキャンドルホルダー作り
- 24日(土) 協 やさしい不整脈のおはなし
～ドキドキ・ドキン・動悸を感じたら…～
- 24日(土) おもちゃの病院

9月

- 8日(日) 井草センターまつり
 - 15日(日) 広報紙「マイタウンいぐさ」発行
 - 28日(土) おもちゃの病院
- ※ 支 支援事業 協 協働事業 講 講座 催 催事
- ※ 休館日 第1・3木曜日、第3水曜日

令和6年度 🎵

井草 センターまつり

🎵

9月8日(日)

🎵

10時～16時

🎵

場所：井草地域区民センター

作品展示

模擬店

芸能発表

工作教室

おもちゃの病院

その他、楽しいイベント企画中心！！

回覧																			

●常置場所：井草地域区民センター、四宮・八成区民集会所、柿木・下井草図書館、上井草スポーツセンター、井草区民事務所、上井草保健センター、地域の各児童館・ゆうゆう館・郵便局、下井草駅・井荻駅・上井草駅、みんなの街の駅、他

井草地域区民センター協議会 令和6年度 定期総会

令和6年5月28日(火)、井草地域区民センター協議会の令和6年度定期総会が開催され、参加された皆さまの賛成で全ての議案が承認されました。



令和6年度 定期総会 決算報告・予算

(単位:円)

区 分	令和5年度		令和6年度
	予算額	決算額	予算額
1. 区補助金	8,180,000	8,180,000	8,140,000
2. 諸収入	276,000	428,788	231,000
3. 繰越金	213,642	213,642	456,677
合 計	8,669,642	8,822,430	8,827,677

区 分	令和5年度		令和6年度
	予算額	決算額	予算額
1. 事業費	4,363,000	3,280,338	4,183,500
2. 委員活動費	3,816,000	3,381,000	3,933,500
3. 委員研修費	30,000	1,500	30,000
4. 協議会運営費	422,000	224,735	320,000
5. 予備費	38,642	0	360,677
合 計	8,669,642	6,887,573	8,827,677

収入決算額 8,822,430 円
 支出決算額 6,887,573 円
 収入支出差額 1,934,857 円
 区への返還金 1,478,180 円
 次年度繰越金 456,677 円

区補助金 - 補助金執行額 = 区への返還金
 8,180,000円 - 6,701,820円 = 1,478,180円

東原春かぜまつり コミュニティふらっと東原 4月27日(土)

静かな住宅街の路地裏にある“コミュニティふらっと東原”に一步足を踏み入れると、沢山の人が賑わっていました。ダンス・体操・ミニコンサート・昔の遊びコーナー・小物の手作りコーナー・くじ引き・わなげ・おひるねアート・美姿勢・歩き方チェック・防災クイズラリーなど盛りだくさんの体験コーナーがあり、お菓子・お惣菜・杉並野菜などの模擬店も大盛況。看板に「見て聴いて体験しよう～多世代交流イベント～」とある通り、小さいお子さんから高齢の方まで、生き生きと楽しそうに参加されていました。

“コミュニティふらっと東原”ができて3年。「東原春かぜまつり」は地域の皆さんが楽しみに集う恒例行事となりました。



花と緑の井草祭り 井草森公園 5月25日(土)

快晴の中、毎年恒例の「花と緑の井草祭り」が「花と緑のステキなまち井草協議会」の主催で開催されました。

和太鼓の演奏で始まった井草祭り。ステージでは、おやじバンドの演奏、沖縄エイサー、ダンスパフォーマンス、高円寺阿波踊りが行われ、その周りでは、野菜の販売や小千谷市の特産品の販売、かき氷などの屋台がたくさん出ていました。最後には花の抽選会も行われ、大勢の人が賑わいました。



マイタウンいぐさ おかげさまで300号を迎えました

昭和59(1984)年10月井草地域集会施設運営協議会が設立され、翌昭和60(1985)年3月マイタウンいぐさ第1号を2000部・年6回の発行回数でスタートしました。同年4月四宮区民集会所が開館。昭和62(1987)年から毎月発行に。平成2(1990)年より21500部発行で各戸配達開始。平成5(1993)年8月井草地域区民センター開館。平成8(1996)年には30000部の発行部数に。同年12月八成区民集会所開館。その後、平成9(1997)年には年6回の発行に戻り、平成12(2000)年に発行部数6000部で、かつての自治会による回覧制に戻りました。平成22(2010)年4月井草地域区民センター協議会に組織・名称変更。令和5(2023)年6500部の発行部数となり現在に至っています。また、平成16(2004)年から、当協議会のホームページを開設し、インターネットを通じての情報発信も行ってきました。



第1号(1985年)



第185号(2005年)
徐々にカラー印刷に



第296号(2023年)

紙面では、当協議会で企画開催する講座、他団体との協働事業等の告知の他、井草地域の歴史、名所、行事、この地域に住み活躍される文化人、識者の方を紹介する等、地域に根差した記事を掲載。この度300号の節目を迎え、ますます“住んでいて良かった”と思える井草地域の魅力を発信する紙面づくりに一層の努力をし、よりよいまちづくりのために少しでも貢献していけるよう努めてまいります。

令和6年度地域懇談会 6月18日(火)

講師に杉並区社会福祉協議会からお二人と民生委員・児童委員杉並区下井草地区会長をお迎えして、地域懇談会が開催されました。悪天候の中、大勢の方々にご参加いただき、「地域の孤立について考える～つながりをつくるために何ができるか～」をテーマに、講師の皆さまのお話を伺いました。その後6グループに分かれてグループディスカッションを行いました。

ディスカッション後、グループで話し合った事を代表者が発表し、最後に講師から講評をいただき終了となりました。

今回取り上げたテーマは、高齢者の孤独死からヤングケアラーの問題まで、今すぐ答えが出る内容ではありません。地域としてできる事を考え、決して一人にしない地域づくりを目指して、この課題に今後も何度となく取り組んでいけるよう努力していきたいと感じました。



講座

多彩なカナダ
5月18日(土)

講師:王華(おう)かさん



講座

ミュージカル3D紙芝居を見て、
ペープサートを作ってあそぼう!
6月23日(日)

講師:劇団どろんこ座
(東京都公認ヘブナーアーティスト)



井草地域区民センター協議会 今後の催し・講座など(予定)

名 称	開催日・時間	定員	費用	申込期間
おもちゃの病院 こわれたおもちゃを修理します。1家族1点まで。 杉並おもちゃドクターズ：片岡末廣さんほか	7月27日(土) 8月10日(土)・24日(土) 受付:13:30～15:00	—	実費が かかる場合 があります	当日直接
財務省に聞く! いまさら聞けない新NISA ※ 今回の新制度のねらい、改正のポイント、利用上の留意点などについて財務省の派遣講師が解説します。 講師：財務省の派遣講師	8月3日(土) 10:00～12:00 第1・2集会室	40名	無料	6月15日(土)～7月19日(金) 往復ハガキ又は 協議会ホームページ から申込
カラフル ジェルキャンドルホルダー作り ※ ガラスのキャンドルホルダーに自分の好きな色のジェルを詰めて、オリジナルキャンドルホルダーを作ります。ハサミとピンセットが使えれば子どもだけの参加も可能です。未就学児は保護者の付添必要。 講師：猪狩加恵さん	8月21日(水) 10:00～12:00 工芸室	小学生 以上 10名	2000円 (材料費)	7月6日(土)～8月6日(火) 往復ハガキ又は 協議会ホームページ から申込
やさしい不整脈のおはなし ～ドキドキ・ドキン・動悸を感じたら…～ ※ 日常生活を送る中で、急に動悸を感じられることはありませんか？循環器内科医が不整脈の仕組みをわかりやすくお話しします。 協働先：医療法人財団 荻窪病院 講師：荻窪病院 循環器内科 医長 宗次裕美医師	8月24日(土) 10:00～11:00 第1・2集会室	60名	無料	7月15日(月・祝)～8月19日(月) 往復ハガキ又は 協議会ホームページ から申込
没後50年 もっと知りたい いわさきちひろ ※ こどもを描き続けた絵本作家 いわさきちひろ が亡くなって50年。1回目は、ちひろの生涯と画法の変化を学び、2回目は、解説を受けながら作品鑑賞を行います。(全2回) 抽選時、2回とも参加可能な方を優先いたします。 協働先：公益財団法人 いわさきちひろ記念事業団 講師：ちひろ美術館・東京 学芸員 松方路子さん	10月4日(金) 10:00～12:00 第1・2集会室 10月18日(金) 10:00～12:00 ちひろ美術館・東京	30名	無料 900円 (割引入館料)	8月1日(木)～9月24日(火) 往復ハガキ又は 協議会ホームページ から申込

予定されております講座やイベントは、中止や変更となる場合がございますのでご了承下さい。最新の情報は井草地域区民センター協議会のホームページをご覧ください。

※印を付した講座では、参加者のうち75歳以上の方に「長寿応援ポイントシール」を配付します。

この制度の詳細については、区の高齢者施策課 長寿応援ポイント担当【TEL 03-3312-2111 (代表)】へおたずねください。

申込方法



- ◆当協議会ホームページ、往復はがき(1人1枚)に①講座・催し名 ②郵便番号・住所 ③氏名(ふりがな) ④年齢 ⑤電話番号 ⑥託児有の行事は子供の氏名・性別・年齢(月齢) ⑦手話通訳希望の場合はその旨記入、返信用宛名欄に申込者の住所氏名をご記入ください。
- ◆締切日必着(「当日直接」を除く)。抽選結果を返信します。
- ◆送付先 〒167-0022 杉並区下井草5-7-22 井草地域区民センター協議会

～井草の散歩道～ 井口喜容家長屋門と民間信仰塔

前号で田中家長屋門を紹介しましたが、井草地域にはもう一つ格式のある長屋門があります。裕和幼稚園南側に位置する井口喜容家長屋門で、晴れた日には眩しいほどの白壁が見事です。

井口喜容家も高家今川家の領地・下井草村の村政を支えた経緯があり、所蔵文書は杉並区の有形文化財となっています。日本では多くの地域で江戸時代以降の住民台帳や検地の記録がしっかりと残されており、村政がしっかりとしていた証となります。

またこちら井口家長屋門のそばには小さな祠(ほこら)があり、庚申塔(1708年)と供養塔(1781年)がまつられています。長屋門の南西側、小さなものなのでお見逃しなく。左手にはこちら信仰塔の杉並区教育委員会による詳しい説明が書かれています。また祠の中の花立ては六角形の金属製ですが、戦時中焼夷弾の破片から作製されたものだそうです。

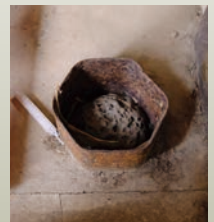

井草地域区民センター協議会 〒167-0022 杉並区下井草5-7-22 Tel.03(3301)7723

<https://www.igusahome.org>

井草地域区民センター協議会